



**Schachgemeinschaft
Caissa Hamm 1981**



Jahrgang 26 Nr. 8 / 3 2 1

August 2 0 0 9

Paarungen und Termine Saison 2009 / 2010

Caissa-Fahrplan 2009 / 2010

Schachgrößen: Richard Réti

Bezirksliga 2009/2010

Mannschaft	1	2	3	4	5	6	7	8	Durch.	Saison 07/08	
SV Kamen 30 II	1983	1996	1914	1935	1838	1842	1877	1690	1884	4.	Bezirksliga
SV Ahlen 54 II	2012	1893	1879	1909	1874	1755	1717	1819	1857	3.	Bezirksliga
SK Werne I	1977	2110	1931	1804	1757	1751	1696	1644	1834	9.	Verbandsklasse
KS Hamm 45/58 II	1804	1884	1934	1775	1772	1742	1682	1794	1798	5.	Bezirksliga
SVG Hamm II	1828	1867	1867	1849	1823	1760	1666	1667	1791	2.	Bezirksklasse
SC Werl 81 I	1953	1848	1742	1890	1817	1672	1697	1586	1776	6.	Bezirksliga
SG Caissa Hamm I	2206	2001	1886	1779	1618	1572	1464	1665	1774	9.	Verbandsklasse
SV Kamen 30 III	1718	1740	1686	1715	1724	1651	1663	1626	1690	8.	Bezirksliga
SV Heessen 25 I	1877	1695	1778	1507	1701	1684	1443	1264	1619	3.	Bezirksklasse
SC L.-Horstmar I	-	-	-	-	-	-	-	-	0	7.	Bezirksliga
Durchschnitt:	1485	1461	1425	1369	1357	1315	1257	1250	1365		

Mannschaft	Spiele	CAISSA-Bilanz:		
		G-U-V	Punkte	Brettpunkte
SV Kamen 30 II	17	8-3-6	19:15	69,0:67,0
SV Ahlen 54 II	12	5-0-7	10:14	49,5:46,5
SK Werne I	0	-	-	-
KS Hamm 45/58 II	8	4-1-3	9:7	29,0:35,0
SVg Hamm II	11	5-1-5	11:11	44,5:43,5
SC Werl 81 I	9	7-1-1	15:3	40,5:31,5
SV Kamen 30 III	4	4-0-0	8:0	23,5: 8,5
SV Heessen 25 I	8	4-1-3	9:7	33,5:30,5
SC L.-Horstmar I	14	6-3-5	15:13	44,5:43,5

Durch unsere Verjüngung sind wir nur die Nummer 7 der aktuellen Bezirksliga.

Doch sollten wir uns davon nicht bange machen lassen. Vielleicht gelingt uns ja die Sensation und wir schaffen trotzdem den Aufstieg.

Topfavorit aus die Meisterschaft ist die Reserve aus Kamen. Auch Ahlen und Werne haben einen Schnitt

über 1800. Die Absteiger scheinen diesmal Heessen, Kamen III und vielleicht Lünen, von denen leider noch keine Aufstellung vorliegt. Wir können uns aber sicher auf ein paar spannende Kämpfe freuen.

1. Runde am 30. August:

SC L-Horstmar I	-	SVG Hamm II
SV Ahlen 54 II	-	CAISSA Hamm I
SK Werne 72 I	-	KS Hamm 45/58 II
SV Heessen 25 I	-	SC Werl 81 I
SV Kamen 30 II	-	SV Kamen 30 III

Unsere Saisontermine:

1. Runde:	30. 08.	A	SV Ahlen 54 II
2. Runde:	27. 09.	H	SK Werne 72 I
3. Runde:	25. 10.	A	SV Heessen 25 I
4. Runde:	22. 11.	H	SV Kamen 30 II
5. Runde:	20. 12.	A	SV Kamen 30 III
6. Runde:	24. 01.	H	SC Werl 81 I
7. Runde:	14. 02.	A	KS Hamm 45/58 II
8. Runde:	07. 03.	A	SVG Hamm II
9. Runde:	11. 04.	H	SC L-Horstmar I

Unser nächster Gegner:

SV Ahlen II

9 Irina Nattermüller	2012
10 Mathias Nattermüller	1893
11 Klaus Starp	1879
12 Milod Mir Wais	1909
13 Holger Offele	1874
14 Tobias Dreesbach	1755
15 Alexander Volesky	1717
16 Konrad Schönherr	1819
2001 Harald Dreesbach	1755

Durchschnitt: 1857

Saison 08/09: 3. Bezirksliga

Bilanz:.. 12 Sp. 5-0-7 10:14 Pu 49,5:46,5 Bp.

Gleich am ersten Spieltag müssen wir zu einem der Meisterschaftsanwärter. Dieses Spiel ist schon so etwas wie eine Standortbestimmung für uns. Im Erfolgsfall können wir vielleicht ein Wörtchen um die Aufstiegsplätze mitreden.

Also, vorwärts Kameraden !

Euer MF I

Bezirkssklasse 2009/2010

Mannschaft	Saison 08/09		Bilanz			
	Pl.	Klasse	Spiele	G-U-V	Punkte	Brettspiele
KS Hamm 45/58 III	9.	Bez.Liga	6	1-3-2	5:7	23,5:24,5
SV Bönen 49 II	10.	Bez.Liga	14	4-4-6	12:16	53,5:58,5
SV Kamen 30 IV	4.	Bez.Klasse	5	3-1-1	7:3	22,5:17,5
SV Rünthe 46 I	5.	Bez.Klasse	4	0-2-2	2:6	14,0:18,0
SV Ahlen 54 III	6.	Bez.Klasse	6	3-1-2	7:5	24,5:23,5
SVG Hamm III	7.	Bez.Klasse	10	4-1-5	9:11	42,5:37,5
SC Werl 81 II	8.	Bez.Klasse	7	4-1-2	9:5	30,5:25,5
SC L-Horstmar II	1.	Kreisliga	10	4-1-5	9:11	41,0:39,0
SV Unna 24 II	2.	Kreisliga	0	-	-	-

1. Runde am 23. August:

SC Werl 81 II	-	SV Bönen 49 II
SV Ahlen 54 III	-	SVG Hamm III
CAISSA Hamm II	-	SV Rünthe 46 I
KS Hamm 45/58 III	-	SV Unna 24 II
SV Kamen 30 IV	-	SC L-Horstmar II

Unsere Saisontermine:

1. Runde:	23. 08.	H	SV Rünthe 46 I
2. Runde:	13. 09.	A	SVG Hamm III
3. Runde:	11. 10.	H	SC Werl 81 II
4. Runde:	15. 11.	A	SV Ahlen 54 III
5. Runde:	13. 12.	H	SV Bönen 49 II
6. Runde:	17. 01.	H	KS Hamm 45/58 III
7. Runde:	07. 02.	A	SV Kamen 30 IV
8. Runde:	28. 02.	H	SC L-Horstmar II
9. Runde:	14. 03.	A	SV Unna 24 II

Heimspiele gegen Werl und den Aufsteiger Lünen-Horstmar, aber sonst haben wir ein bisschen Pech bei der Auslosung gehabt, denn mit den Auswärtsspielen in Ahlen und Unna haben wir zwei weite Fahrten erwischt. Aber immerhin sind es fünf Heim- und nur vier Auswärtsspiele in dieser Saison. Die Bezirksligaabsteiger Bönen und KS Hamm bekommen wir nacheinander in der 5. und der 6. Runde und danach dann den Vorjahresvierten Kamen. Diese Mannschaften werden sicherlich mit um die Aufstiegsplätze spielen, wer da sonst noch mitmischen kann ist noch nicht vorhersehbar.

Unser erster Gegner: SV Rünthe 46 I

1	Rolf Enners	1796-45
2	Gerd Scholz	1717-81
3	Albert Grundhöfer	1716-47
4	Michael Dörr	1616-57
5	Peter Schirmmacher	1523-35
6	Uwe Mohr	1520-32
7	Norbert Driesner	1340-38
8	Dieter Schäfer	1316-33

Durchschnitt: 1568
 Saison 08/09: 5. Bezirkssklasse
 Bilanz:.. 4 Sp. 0-2-2 2:6 Pu 14,0:18,0 Bp.

CAISSA II

9	Bernhard Röllner	1826-52
10	Karl-Heinz Pätzold	1774-67
11	Rolf Leßmöllmann	1738-52
12	Peter Swetlik	1698-65
13	Hans-Jürgen Krämer	1668-28
14	Detlev Kaesler	1641-32
15	Ralf Elberg	1630-33
16	Bernd Longerich	1608-15

Durchschnitt: 1698
 Saison 08/09: 1. Bezirkssklasse

Mit dem 23. August beginnt die Saison 2009/2010 reichlich früh für uns, und gleich in der ersten Runde müssen wir ausgerechnet gegen die Mannschaft antreten, die uns in der letzten Saison die einzige Niederlage verpasst hat. Überhaupt konnten wir bisher noch nie gegen die Rünthener gewinnen, aber diesmal sollten unsere Chancen eigentlich ganz gut stehen.

Kreisliga 2009/2010

Mannschaft	Saison 08/09		Bilanz III.				Bilanz IV.			
	Pl.	Klasse	Sp	G-U-V	Pu.	Brettptkt.	Sp	G-U-V	Pu.	Brettptkt.
SG CAISSA III	9.	Bez.Klasse	-	-	-	-	2	0-0-2	0:4	4,5:11,5
SVG Hamm IV	10.	Bez.Klasse	4	3-1-0	7:1	20,0:12,0	6	1-2-3	4:8	17,5:30,5
SK Werne 72 II	3.	Kreisliga	4	0-0-4	0:8	12,0:20,0	0	-	-	-
SV Kamen 30 V	4.	Kreisliga	0	-	-	-	2	0-0-2	0:4	7,0:9,0
SVG Hamm V	5.	Kreisliga	0	-	-	-	3	1-0-2	2:4	8,5:15,5
KS Hamm IV	6.	Kreisliga	4	2-0-2	4:4	14,5:17,5	5	0-0-5	0:10	11,5:28,5
SV Bönen 49 III	7.	Kreisliga	5	1-1-3	3:7	10,5:14,5	5	0-2-3	2:8	15,0:25,0
SG CAISSA IV	1.	Kreisklasse	2	2-0-0	4:0	11,5:4,5	-	-	-	-
SV Ahlen 54 IV	2.	Kreisklasse	2	2-0-0	4:0	13,0:3,0	4	3-0-1	6:2	21,5:6,5
SC Werl 81 III	3.	Kreisklasse	3	3-0-0	6:0	11,5:3,5	1	1-0-0	2:0	4,5:0,5

Saisontermine CAISSA III:			
1. Runde:	06.09.	H	CAISSA Hamm IV
2. Runde:	04.10.	A	SV Ahlen 54 IV
3. Runde:	08.11.	H	SVG Hamm V
4. Runde:	06.12.	A	SV Bönen 49 III
5. Runde:	10.01.	H	SK Werne 72 II
6. Runde:	31.01.	A	SC Werl 81 III
7. Runde:	21.02.	H	SVG Hamm IV
8. Runde:	21.03.	A	KS Hamm 45/58 IV
9. Runde:	18.04.	H	SV Kamen 30 V

Saisontermine CAISSA IV:			
1. Runde:	06.09.	A	CAISSA Hamm III
2. Runde:	04.10.	A	SV Kamen 30 V
3. Runde:	08.11.	H	SV Ahlen 54 IV
4. Runde:	06.12.	A	SVG Hamm V
5. Runde:	10.01.	H	SV Bönen 49 III
6. Runde:	31.01.	A	SK Werne 72 II
7. Runde:	21.02.	H	SC Werl 81 III
8. Runde:	21.03.	A	SVG Hamm IV
9. Runde:	18.04.	H	KS Hamm 45/58 IV

1. Runde am 06. September:

SK Werne 72 II - SV Kamen 30 V
 SC Werl 81 III - SV Bönen 49 III
 SVG Hamm IV - SVG Hamm V
 KS Hamm 45/58 IV - SV Ahlen 54 IV
CAISSA Hamm III - CAISSA Hamm IV

2. Runde am 04. Oktober:

SV Kamen 30 V - CAISSA Hamm IV
SV Ahlen 54 IV - CAISSA Hamm III
 SVG Hamm V - KS Hamm 45/58 IV
 SV Bönen 49 III - SVG Hamm IV
 SK Werne 72 II - SC Werl 81 III

Insgesamt gleicht sich das Saisonprogramm für uns aus, denn gegen die Mannschaften, gegen die unsere Dritte die Heimspiele bestreitet muss unsere Vierte auswärts antreten und umgekehrt natürlich ebenso. Mit den Auswärtsspielen in Ahlen und Werl allerdings hat CAISSA III die weiteren Fahrten, denn Werne und Kamen bei CAISSA IV sind damit nicht vergleichbar.

Welche Mannschaften in diesem Jahr zu den Aufstiegsanwärtern und auf der anderen Seite zu den Abstiegsandidaten zählen ist zur Zeit noch nicht auszumachen. Aber da wir in der ersten Runde sowieso erst einmal den direkten Vergleich absolvieren müssen, beginnt die Saison für uns eigentlich erst am 4. Oktober, und bis dahin wird sich favoritenmäßig sicher schon einiges geklärt haben.

Unsere Aufgebote für die Saison 2009/2010:

<u>SG CAISSA Hamm 81 III</u>	1491	<u>SG CAISSA Hamm 81 IV</u>	1393
17 Wilfried Keiber	1800-52	23 Reimund Hübbe	1589-29
18 Barbara Hoffmann	1600-50	24 Uwe Tiefenbach	1549-27
19 Dietmar Chomuntowski	1499-22	25 Wilhelm Mansberg	1438-21
20 Winfried Heinz	1519-29	26 Jürgen Berendes	1352-21
21 Andrea Hachmeister	1484-47	27 Bernd Recktenwald	1298-48
22 Marc Böse	1042-3 (96)	28 Mario Tarka	1134-5
3001 Harald Pattberg	1573-19	29 Martin Duda	1326-6
3002 Henry July	----- (97)	30 Mathias Schrafen	1164-11(89)
3003 Torben Bergmeier	----- (97)	31 Jasmina Krömker	773-3
3004 Jan Eric Bergmeier	----- (99)	32 Gerd Osterburg	-----

Saison 2009/2010

Regionalliga	Rd. 1-8 wie BK 2-9 - 9.Rd. 02.05.	Verbandsliga	Termine wie KL	Verbandsklasse	Termine wie KL
SV Kamen 30 I		SV Ahlen 54 I		SV Bönen 49 I	
KS Hamm 45/58 I		SVG Hamm I		SV Unna 24 I	

Nr.	Bezirksliga	Termine	Paarungen	Sonderterm.
1	SC Lünen-Horstmar 31/73 I	30. 08.	1-10, 2-9 , 3-8, 4-7, 5-6	
2	SV Ahlen 54 II	27. 09.	10-6, 7-5, 8-4, 9-3 , 1-2	
3	SK Werne 72 I	25. 10.	2-10, 3-1, 4-9 , 5-8, 6-7	
4	SV Heessen 25 I	22. 11.	10-7, 8-6, 9-5 , 1-4, 2-3	
5	SV Kamen 30 II	20. 12.	3-10, 4-2, 5-1, 6-9 , 7-8	
6	SV Kamen 30 III	24. 01.	10-8, 9-7 , 1-6, 2-5, 3-4	
7	SC Werl 81 I	14. 02.	4-10, 5-3, 6-2, 7-1, 8-9	
8	KS Hamm 45/58 II	07. 03.	10-9 , 1-8, 2-7, 3-6, 4-5	
9	SG CAISSA Hamm 81 I	11. 04.	5-10, 6-4, 7-3, 8-2, 9-1	
10	SVG Hamm II			
Nr.	Bezirksklasse	Termine	Paarungen	
1	SC Werl 81 II	23.08.	1-10, 2-9, 3-8 , 4-7, 5-6	
2	SV Ahlen 54 III	13.09.	10-6, 7-5, 8-4, 9-3 , 1-2	
3	SG CAISSA Hamm 81 II	11.10.	2-10, 3-1 , 4-9, 5-8, 6-7	
4	KS Hamm 45/58 III	15.11.	10-7, 8-6, 9-5, 1-4, 2-3	
5	SV Kamen 30 IV	13.12.	3-10 , 4-2, 5-1, 6-9, 7-8	
6	SC Lünen-Horstmar 31/73 II	17.01.	10-8, 9-7, 1-6, 2-5, 3-4	
7	SV Unna 24 II	07.02.	4-10, 5-3 , 6-2, 7-1, 8-9	
8	SV Rünthe 46 I	28.02.	10-9, 1-8, 2-7, 3-6 , 4-5	
9	SVG Hamm III	14.03.	5-10, 6-4, 7-3 , 8-2, 9-1	
10	SV Bönen 49 II			
Nr.	Kreisliga	Termine	Paarungen	
1	SK Werne 72 II	06.09.	1-10, 2-9, 3-8, 4-7, 5-6 ,	
2	SC Werl 81 III	04.10.	10-6 , 7-5 , 8-4, 9-3, 1-2	
3	SVG Hamm IV	08.11.	2-10, 3-1, 4-9, 5-8 , 6-7	
4	KS Hamm 45/58 IV	06.12.	10-7, 8-6 , 9-5 , 1-4, 2-3	
5	SG CAISSA Hamm 81 III	10.01.	3-10, 4-2, 5-1 , 6-9 , 7-8	
6	SG CAISSA Hamm 81 IV	31.01.	10-8, 9-7, 1-6 , 2-5 , 3-4	
7	SV Ahlen 54 IV	21.02.	4-10, 5-3 , 6-2 , 7-1, 8-9	
8	SVG Hamm V	21.03.	10-9, 1-8, 2-7, 3-6 , 4-5	
9	SV Bönen 49 III	18.04.	5-10 , 6-4 , 7-3, 8-2, 9-1	
10	SV Kamen 30 V			
Nr.	Kreisklasse	Termine	Paarungen	
1	SV Kamen 30 VI	30. 08.	1-10, 2-9, 3-8, 4-7, 5-6	
2	SC Lünen-Horstmar 31/73 III	27. 09.	10-6, 7-5, 8-4, 9-3, 1-2	
3	SVG Hamm VI	25. 10.	2-10, 3-1, 4-9, 5-8, 6-7	
4	SV Ahlen 54 V	22. 11.	10-7, 8-6, 9-5, 1-4, 2-3	
5	SV Bönen 49 IV	20. 12.	3-10, 4-2, 5-1, 6-9, 7-8	
6	SV Bönen 49 V	24. 01.	10-8, 9-7, 1-6, 2-5, 3-4	
7	SV Ahlen 54 VI	14. 02.	4-10, 5-3, 6-2, 7-1, 8-9	
8	SVG Hamm VII	07. 03.	10-9, 1-8, 2-7, 3-6, 4-5	
9	SV Rünthe 46 II	11. 04.	5-10, 6-4, 7-3, 8-2, 9-1	
10	SV Heessen 25 II			

„Ewige Punkteliste“ – Stand 2009

Platz	Name	Spiele	G	R	V	Punkte	Diff	%	
1	(1)	Wilfried Keiber	246	108	112	26	164,0:82,0	+82(+80)	66,7(66,7)
2	(2)	Sieghard Bauch	233	126	70	37	161,0:72,0	+89(+89)	69,1(69,7)
3	(3)	Rolf Leßmöllmann	234	98	76	61	135,5:98,5	+37(+38)	57,9(58,3)
4	(4)	Barbara Hoffmann	211	68	88	55	112,0:99,0	+13(+11)	53,1(52,7)
5	(5)	Marcus Lankers	205	78	55	72	105,5:99,5	+6(+8)	51,5(52,0)
6	(7)	Uwe Tiefenbach	175	61	73	41	97,5:77,5	+20(+19)	55,7(55,6)
7	(6)	Hans-Jürgen Krämer	173	64	66	43	97,0:76,0	+21(+23)	56,1(56,9)
8	(8)	Ralf Elberg	200	63	67	70	96,5:103,5	-7(-9)	48,3(47,7)
9	(10)	Dietmar Chomuntowski	182	63	52	67	89,0:93,0	-4(-1)	48,9(49,7)
10	(9)	Björn Keirinn	184	62	54	68	89,0:95,0	-6(-2)	48,4(49,4)
11	(12)	Andrea Hachmeister	185	59	49	77	83,5:101,5	-18(-19)	45,1(44,7)
12	(11)	Markus Unruh	155	58	50	47	83,0:72,0	+11(+11)	53,5(53,7)
13	(13)	Wilhelm Mansberg	146	55	48	43	79,0:67,0	+12(+16)	54,1(55,8)
14	(14)	Mathias Breuer	149	38	61	50	68,5:80,5	-12(-9)	46,0(46,8)
15	(15)	Dirk Hachmeister	80	58	16	4	67,0:13,0	+54(+49)	83,8(83,6)
16	(16)	Jürgen Berendes	145	38	48	59	62,0:83,0	-21(-21)	42,7(42,4)
17	(17)	Reimund Hübbe	113	38	40	35	58,0:55,0	+3	51,3
18	(18)	Karl-Heinz Pätzold	93	36	26	25	52,0:41,0	+11(+15)	55,9(58,7)
19	(19)	Bernhard Rölller	90	37	23	30	48,5:41,5	+7(+11)	53,9(56,7)
20	(20)	Werner Wilhelm	65	38	13	14	44,5:20,5	+24	68,5
21	(21)	Detlev Kaesler	83	25	39	19	44,5:38,5	+6(+6)	53,6(53,9)
22	(22)	Peter Swetlik	72	29	30	13	44,0:28,0	+16(+17)	61,1(63,1)
23	(23)	Tobias Sporkert	81	30	19	32	39,5:41,5	-2	48,8
24	(24)	Winfried Heinz	74	23	31	20	38,5:35,5	+3(+4)	52,0(53,0)
25	(26)	Bernd Longeric	59	27	16	16	35,0:24,0	+11(+9)	59,3(58,0)
26	(25)	Klaus Bergander	63	28	13	22	34,5:28,5	+6	54,8
27	(27)	Harald Pattberg	62	23	22	17	34,0:28,0	+6(+4)	54,8(53,3)
28	(28)	Christian Stoffer	70	18	24	28	30,0:40,0	-10(-7)	42,9(44,4)
29	(29)	Udo Käfke	41	21	10	10	26,0:15,0	+11	63,4
30	(30)	Michael Niemann	40	21	6	13	24,0:16,0	+8	60,0
31	(31)	Franz Koller	45	13	20	12	23,0:22,0	+1	51,1
32	(37)	Knut Boriesosdiek	47	17	9	21	21,5:25,5	-4(-5)	45,7(43,8)
33	(32)	Sascha Krentzlin	41	15	11	15	20,5:20,5	0	50,0
34	(33)	Horst Brinkhege	36	14	8	14	18,0:18,0	0	50,0
35	(34)	Olaf Pantke	36	15	6	15	18,0:18,0	0	50,0
36	(35)	Thorsten Hartleif	58	12	12	34	18,0:40,0	-22	31,0
37	(36)	Moritz Kohls	35	11	13	11	17,5:17,5	0(+1)	50,0(51,5)
38	(38)	Maik Thiemann	31	13	8	10	17,0:14,0	+3	54,8
39	(39)	Rainer Käfke	37	14	5	18	16,5:20,5	-4	44,6
40	(52)	Bernd Recktenwald	35	13	6	16	16,0:19,0	-3(-8)	45,7(35,7)
41	(40)	Adam Kufka	29	12	7	10	15,5:13,5	+2	53,4
42	(41)	Martin Duda	33	6	18	9	15,0:18,0	-3(-2)	45,5(46,9)
43	(42)	Corina Sporkert	31	12	5	14	14,5:16,5	-2	46,8
44	(43)	Hendrik Boriesosdiek	42	9	8	25	13,0:29,0	-16	31,0
45	(44)	Olaf Winter	26	11	3	12	12,5:13,5	-1	48,1
46	(45)	Wolfgang Hauptmann	26	10	5	11	12,5:13,5	-1	48,1
47	(46)	Uwe Gotterbe	26	9	7	10	12,5:13,5	-1	48,1
48	(47)	Norbert Pieck	29	6	13	10	12,5:16,5	-4	43,1
49	(48)	Holger Herbold	24	10	4	10	12,0:12,0	0	50,0
50	(61)	Mario Tarka	27	8	8	11	12,0:15,0	-3(-7)	44,4(31,6)
51	(49)	Jörg Hoffmann	21	6	11	4	11,5:9,5	+2	54,8
52	(50)	Mats Bierkämper	33	8	7	20	11,5:21,5	-10	34,8
53	(56)	Mathias Schrafen	35	8	7	20	11,5:23,5	-12(-10)	32,9(32,1)
54	(51)	Wolfgang Haupt	17	10	2	5	11,0:6,0	+5	64,7
55	(53)	Ralf Kulessa	32	5	10	17	10,0:22,0	-12	31,3

56	(54)	Sebastian Thiel	40	7	6	27	10,0:30,0	-20	25,0
57	(55)	Markus Thüer	17	6	6	5	9,0:8,0	+1	52,9
58	(57)	Winfried Unruh	18	7	3	8	8,5:9,5	-1	47,2
59	(58)	Gerd Stracke	11	7	0	4	7,0:4,0	+3	63,6
60	(59)	Alwin Scholze	12	5	2	5	6,0:6,0	0	50,0
61	(60)	Markus Holtkötter	18	6	0	12	6,0:12,0	-6	33,3
62	(71)	Marc Böse	18	4	4	10	6,0:12,0	-6(-71)	33,3(23,1)
63	(62)	Jochen Stienemeier	5	5	0	0	5,0:0,0	+5	100,0
64	(63)	Jörg Winkler	10	4	2	4	5,0:5,0	0	50,0
65	(64)	Daniel Spitzer	11	4	2	5	5,0:6,0	-1	45,5
66	(65)	Dennis Unruh	15	4	2	9	5,0:10,0	-5	33,3
67	(66)	Frank Volmar	6	3	1	2	3,5:2,5	+1	58,3
68	(67)	Reinhold Jendryczko	7	3	1	3	3,5:3,5	0	50,0
69	(68)	Svenja Fohler	10	3	1	6	3,5:6,5	-3	35,0
70	(69)	Michael Hoffmann	11	3	1	7	3,5:7,5	-4	31,8
71	(70)	Jens Tappenbeck	12	3	1	8	3,5:8,5	-5	29,2
72	(72)	Kersten Mückner	6	2	1	3	2,5:3,5	-1	41,7
73	(87)	Jasmina Krömker	16	1	3	12	2,5:13,5	-11(-10)	15,6(8,3)
74	(73)	Peter Klaus	5	2	0	3	2,0:3,0	-1	40,0
75	(74)	Ralf Klukas	6	2	0	4	2,0:4,0	-2	33,3
76	(75)	Jonas Kämmerling	9	2	0	7	2,0:7,0	-5	22,2
77	(76)	Christoph Huc	2	1	1	0	1,5:0,5	+1	75,0
78	(77)	Heinrich Lindner	4	1	1	2	1,5:2,5	-1	37,5
79	(78)	Michael Brunner	4	1	1	2	1,5:2,5	-1	37,5
80	(79)	Markus Jablonski	2	1	0	1	1,0:1,0	0	50,0
81	(80)	Claudia Hübbe	2	1	0	1	1,0:1,0	0	50,0
82	(-)	Henry July	2	1	0	1	1,0:1,0	0(-)	50,0(-)
83	(81)	Andrea Bingenheimer	3	1	0	2	1,0:2,0	-1	33,3
84	(82)	Benjamin Selke	3	1	0	2	1,0:2,0	-1	33,3
85	(89)	Gerd Osterburg	4	0	2	2	1,0:3,0	-2(-1)	33,3(33,3)
86	(83)	Katharina Kohls	5	1	0	4	1,0:4,0	-3	20,0
87	(84)	Lars Mückner	5	1	0	4	1,0:4,0	-3	20,0
88	(85)	Inge Käfke	5	1	0	4	1,0:4,0	-3	20,0
89	(86)	Elimar Pirax	10	1	0	9	1,0:9,0	-8	10,0
90	(88)	Karin Keiber	2	0	1	1	0,5:1,5	-1	25,0
91	(90)	Marcel Haucke	4	0	1	3	0,5:3,5	-2	12,5
92	(91)	Kai Hille	5	0	1	4	0,5:4,5	-4	10,0
93	(92)	Karola Bauch	1	0	0	1	0,0:1,0	-1	0,0
94	(93)	Andreas Korte	1	0	0	1	0,0:1,0	-1	0,0
95	(94)	Jürgen Kämper	1	0	0	1	0,0:1,0	-1	0,0
96	(95)	Christoph Schädlich	1	0	0	1	0,0:1,0	-1	0,0
97	(96)	Arne Lankers	3	0	0	3	0,0:3,0	-3	0,0
98	(97)	Carsten Westhoff	5	0	0	5	0,0:5,0	-5	0,0

Mannschaften 1981 - 2009

Platz	Mannschaft	Sp.	G	R	V	Punkte	Brettunkte
1.	(1) SG CAISSA I	253	131	39	83	301:205	1097,5:916,5
2.	(2) SG CAISSA II	233	100	38	95	238:228	953,0:896,0
3.	(3) SG CAISSA III	126	42	32	52	116:136	430,5:463,5
4.	(4) SG CAISSA U20 I	104	41	14	49	96:112	339,0:367,0
5.	(6) SG CAISSA IV	78	20	12	46	52:104	255,0:349,0
6.	(5) SG CAISSA U16 I	51	16	12	23	44:58	97,0:98,0
7.	(7) SG CAISSA U12	43	14	6	23	34:52	74,5:97,5
8.	(8) SG CAISSA U20 II	14	1	5	8	7:21	28,0:48,0
9.	(9) SG CAISSA U16 II	7	3	0	4	6:8	11,0:17,0
Gesamt:		909	368	158	383	894:924	3285,5:3252,5

Schachgrößen: Richard Réti

Richard Réti (* 28. Mai 1889 in Pezinok nahe Pressburg; † 6. Juni 1929 in Prag) war ein berühmter deutschsprachiger österreichisch-ungarischer Schachmeister, nach dem Zerfall der Donaumonarchie tschechoslowakischer Schachgroßmeister.

Leben

Rétis Vater Dr. Samuel Réti (1853-1904) war ein jüdischer Arzt, der sich auf die Behandlung von Geschlechtskrankheiten spezialisierte. 1890 kam die Familie von Pezinok nach Wien, wo Réti nach seinem Abschluss am Gymnasium ein Mathematikstudium begann. Bald widmete er jedoch dem Schachspiel mehr Zeit als dem Studium. Als er im Wiener Café Central seine Seminararbeit vergaß und nicht mehr wiederfand, gab er die Mathematik endgültig auf und wurde professioneller Schachspieler.



Savielly Tartakower sagte über diese Zeit:

Réti studiert Mathematik, ohne trockener Mathematiker zu sein, vertritt Wien ohne Wiener zu sein, ist gebürtiger Alt-Ungar ohne Ungarisch zu können, redet ungemein rasch, um desto bedächtiger zu handeln, und wird noch der beste Schachspieler, ohne Weltmeister zu sein. Er ist eben ein forschender Künstler, der sich mehr mit dem „Warum“ der Dinge als mit deren Wesen beschäftigt

...

Im Gegensatz zu anderen Schachmeistern war Réti trotz unbestrittenen Talents kein „Wunderkind“, sondern musste für seine späteren Ergebnisse sehr viel arbeiten. Durch Selbststudium und Praxis steigerte er seine Spielstärke von 1908 bis 1912 beträchtlich. In seinem ersten internationalen Turnier (Wien 1908) erreichte er lediglich 3 Remis aus 19 Partien, im zweiten waren es 5,5 Punkte von 10. In den folgenden Jahren schloss er eine enge Freundschaft mit dem sehr begabten Gyula Breyer, einem der späteren „Mitstreiter“ der *Hypermodernen Schachschule*.

Während des Ersten Weltkrieges stand das internationale Schachleben still, Réti war nur bei lokalen Turnieren aktiv. Ende des Krieges zog er nach Prag. Réti kritisierte ähnlich wie sein Zeitgenosse Aaron Nimzowitsch die dogmatische Spielweise der älteren Meister. Dabei ging Réti allerdings nicht so aggressiv vor wie Nimzowitsch, der sich publizistische Fehden mit Siegbert Tarrasch, dem Verfechter des alten, dogmatischen Stils lieferte.

Rétis Sieg gegen Weltmeister José Raúl Capablanca in New York 1924 - er spielte die heute nach ihm benannte Eröffnung (1.Sg1-f3 d7-d5 2.c2-c4) - war ein wichtiger Schritt in der Propagierung der Hypermodernen Ideen im Schach. Die Réti-Eröffnung ist seitdem viel gespielt worden, und die ihr zugrunde liegenden Ideen der indirekten Kontrolle des Zentrums gehören heute zum Wissen jedes guten Schachspielers.

Im Jahr 1925 stellte Réti einen Weltrekord im Blindsimultan an 29 Brettern auf. Er gewann 21 Partien, hielt 6 remis und verlor nur 2.

Réti leistete beachtliche Beiträge zur Schachtheorie und war Autor von mehreren Schachbüchern: *Die neuen Ideen im Schachspiel* (1922) und *Die Meister des Schachbretts* (1930) sind Klassiker. Seine beste historische Elo-Zahl betrug 2710. Diese erreichte er im Dezember 1920. Im Alter von nur 40 Jahren starb Réti in Prag an Scharlach.

Endspielstudien

Rétis bekannteste Studie: das Réti-Manöver
Von Richard Réti sind 53 Endspielstudien bekannt. In dem postum durch Mandler veröffentlichten Werk, das Réti selbst noch vorbereitet hatte, sind in Band 2 alle Studien genannt, auf die er den Anspruch auf Autorenschaft erhob. Offenbar gibt es aber auch Schachstellungen darunter, die er (z. B. auf Vorträgen) einem Publikum gezeigt hatte und die dann fälschlich ihm zugeordnet wurden.

Rétis Genialität zeigt sich in seinen tief sinnigen Ideen. Einigen seiner Studien gab er bewusst eine Form, die heutzutage in der Schachkomposition als inkorrekt angesehen würde, weil ihre Lösung nicht eindeutig verläuft (*Nebenlösung, Dual*). Er vertrat die Auffassung, dass die Partienähe der Studie wichtiger sei als ein eindeutiges Spiel. In Unkenntnis dieser Auffassung haben einige Komponisten später diese Studien überarbeitet, um ihren Anspruch auf Korrektheit durchzusetzen. Freilich verloren die Studien dadurch an Partienähe.

Die Darstellung des Réti-Manövers ist wohl sein berühmtestes Werk. Aber auch folgende Studie ist weltbekannt und ein hervorragendes Beispiel für die von ihm vertretenen Ansichten zur Studienkomposition.



Richard Réti

Hastings and St. Leonards Post, 1923

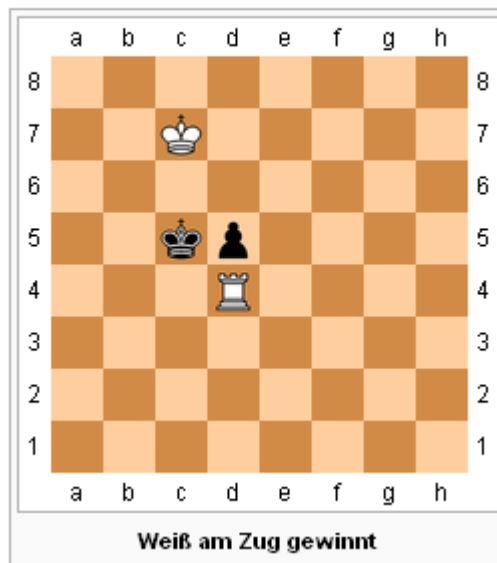

Um die Lösung zu verstehen, sollte man wissen, dass nach 1.Td4-d1 d5-d4 eine Stellung gegenseitigen Zugzwangs entsteht: Weiß am Zug kann nur Remis erreichen, aber Schwarz am Zug verliert, weil er die Opposition aufgeben muss.

Lösung:

1. Td4-d3(d2) d5-d4
2. Td3(d2)-d1! Kc5-d5
3. Kc7-d7 Kd5-e4
4. Kd7-c6(b6) Ke4-e3
5. Kc6(b6)-c5(b5) d4-d3
6. Kc5(b5)-c4 d3-d2
7. Kc4-c3 und Gewinn

Quelle: [www.wikipedia.de \(http://de.wikipedia.org/wiki/Richard_Réti\)](http://de.wikipedia.org/wiki/Richard_Réti) (gekürzt!)

Autoren: http://de.wikipedia.org/w/index.php?title=Richard_R%C3%A9ti&action=history

Bildnachweise: Wikipedia; die Bilder unterliegen der public-domain-Freigabe

GNU-Lizenz für freie Dokumentation: http://de.wikipedia.org/wiki/Wikipedia:GNU_Free_Documentation_License

Damals

Vor 5 Jahren:

Klasseneinteilung zur Saison 2004/05:

Bezirksliga

SV Unna 24 I
SV Heessen 25 I
SV Kamen 30 II
SV Bönen 49 I
SV Rünthe 46 I
SG CAISSA Hamm 81 I
KS Hamm 45/58 II
SC Lünen-Horstmar 31/73 I
SK Werne 72 II
SV Bönen 49 II

Bezirksklasse

SV Hamm 1911 II
SC Werl 81 I
SV Werries 27 I
SG CAISSA Hamm 81 II
SG CAISSA Hamm 81 III
KS Hamm 45/58 III
SV Bergkamen I
SV Kamen 30 III
SV Welper I
SV Heessen 25 II

Kreisliga

SC Lünen-Horstmar 31/73 II
SV Unna 24 II
SV Kamen 30 IV
SG CAISSA Hamm 81 IV
KS Hamm 45/58 IV
SV Werries 27 II
SK Werne 72 III
SC Werl 81 II
SV Bönen 49 III
SV Welper II

Vereinsmeister 2004 wird Wilfried Keiber, vor Mathias Breuer und Bernhard Röller.

Vor 10 Jahren:

Unsere Seniorenmannschaften starten mit deutlichen Siegen in die neue Saison. CAISSA I besiegt den SV Bönen in der Bezirksliga mit 5,5 :2,5 und CAISSA II gewinnt mit 6,5:1,5 gegen Heessen II in der Bezirksklasse. Unsere Jugendmannschaft muss ihr allererstes Verbandsligaspiel gleich beim Topfavoriten SK Stockum absolvieren und verliert mit 0:8. Zum vierten Mal wird der Freundschaftsvergleich mit SF Greven ausgetragen. Diesmal gibt es ein Einzelturnier mit 7 Runden Schweizer System, an dem sich 19 Grevener und 16 Caissaner beteiligen. Turniersieger mit 6,5 Punkten wird Dirk Hachmeister vor Bernd Sandmann (SF Greven) und Bernhard Röller. Die Schnellschachvereinsmeisterschaft 1999 gewinnt Dirk Hachmeister nach Stichkampf gegen Wilfried Keiber, dritter wird Bernhard Röller.

Vor 20 Jahren:

Klasseneinteilung zur Saison 1989/90:

Bezirksklasse

SK Stockum 72 III
SC Werl 81 I
SV Ahlen 54 II
SG Bockum-Hövel I
SV Wiescherhöfen III
KS Herringen II
SV Rünthe 46 I
SG CAISSA Hamm 81 I
SV Werries 27 II
SV Hamm 1911 III

Kreisklasse

SV Heessen 25 II
SV Kamen 30 IV
SV Bönen 49 III
SV Unna 24 IV
SV Werries 27 III
SG CAISSA Hamm 81 II
SV Unna 24 V
SC Horstmar 73 II
SK Stockum 72 IV
SV Ahlen 54 IV

Jugend-Bezirksliga

SV Ahlen 54 I
SV Unna 24 II
SV Werries 27 I
SG CAISSA Hamm 81 I



HERZLICHEN GLÜCKWUNSCH!

Mitgliedergeburtstage im August:

<i>03. August</i>	<i>Markus Unruh</i>
<i>08. August</i>	<i>Hendrik Boriesosdiek</i>
<i>09. August</i>	<i>Mathias Breuer</i>
<i>12. August</i>	<i>Dietmar Chomuntowsk</i>
<i>19. August</i>	<i>Bernd Recktenwald</i>
<i>28. August</i>	<i>Henry July</i>

Mitgewirkt an dieser Ausgabe haben:

Barbara Hoffmann, Wilfried Keiber und Björn Keirinn